

Έγκριση LEADER 2023-2027 για Καρδίτσα- Θεσσαλιώτιδα

Ανακοινώθηκε από την ΑΝ.ΚΑ ΑΕ η έγκριση της Στρατηγικής Τοπικής Ανάπτυξης μέσω του LEADER για την περίοδο 2023-2027 και υπό τον τίτλο **"Καρδίτσα - Θεσσαλιώτιδα: Τόπος δημιουργίας, συνεργασίας και αλληλεγγύης"** κατά τη διάρκεια συνέντευξης τύπου του Πρόεδρου Δ.Σ κ. Τσιάκου Β. του Γενικού Δ/ντη κ. Σακελλαρίου Ε. και του Συντονιστή του προγράμματος κ. Ντανοβασίλη Π.

Ο Σχεδιασμός και η Έγκριση του Τοπικού Προγράμματος LEADER

Ο Σχεδιασμός της Στρατηγικής Τοπικής Ανάπτυξης LEADER (Τοπικό Πρόγραμμα) πραγματοποιήθηκε αποκλειστικά από τα στελέχη της ΑΝ.ΚΑ Α.Ε., μέσω της Bottom - Up προσέγγισης και αφορούσε :

- τον καθορισμό του Εταιρικού Σχήματος
- τον καθορισμό και την ανάλυση της Περιοχής Εφαρμογής
- τον καθορισμό και την ιεράρχηση των αναγκών
- τη συσχέτιση/ συμπληρωματικότητα με τις λοιπές στρατηγικές της Π.Π. 2023-2027
- τον καθορισμό και την εξειδίκευση των υπο-παρεμβάσεων
- τη διαμόρφωση του χρηματοδοτικού πλάνου

Κατά το διάστημα του σχεδιασμού, από την έκδοση της πρόσκλησης του Υπουργείου Αγροτικής Ανάπτυξης & Τροφίμων (Οκτώβριος 2022) έως και την υποβολή της πρότασης (Ιούλιος 2023), πραγματοποιήθηκαν 59 ενέργειες διαβούλευσης-ενημέρωσης, στις οποίες συμμετείχαν συνολικά πάνω από 1.000 άτομα (εκπρόσωποι 69 Τοπικών Φορέων και ενεργοί πολίτες).

Το Τοπικό Πρόγραμμα LEADER :

- Υποβλήθηκε στο ΥΠΑΑΤ τον Ιούλιο του 2023 με συνολική προτεινόμενη Δημόσια Δαπάνη **5.664.000 €**
- Αξιολογήθηκε θετικά από την αρμόδια επιτροπή του ΥΠΑΑΤ με συνολική βαθμολογία 86,30 βαθμούς πετυχαίνοντας τη μεγαλύτερη επίδοση (43,90 βαθμούς με μέγιστο τους 45), μεταξύ των 50 προτάσεων που υποβλήθηκαν απ' όλες τις περιοχές της Χώρας, στην κατηγορία κριτηρίων που αφορούσε την Αξιολόγηση της Στρατηγικής Τοπικής Ανάπτυξης.
- Εγκρίθηκε με την υπ' αριθ. 2097/16-11-2023 απόφαση του Υπουργού Αγροτικής Ανάπτυξης και Τροφίμων, βάσει της οποίας κατανεμήθηκε συνολική Δημόσια Δαπάνη ύψους **5.540.000 €** η οποία διαμορφώθηκε λαμβάνοντας υπόψη:
 - Το ελάχιστο ποσό για την υλοποίηση των Τοπικών Προγραμμάτων: **2.500.000 €**
 - Την προσαύξηση βάσει του μόνιμου πληθυσμού (79.801 κάτοικοι) της περιοχής παρέμβασης: **900.000 €**
 - Την προσαύξηση βάσει της Ορεινότητας (Ποσοστό ορεινών Δ.Κ.: 40,8%) της περιοχής παρέμβασης: **600.000 €**

- Την προσαύξηση βάσει της βαθμολογίας (86,30 βαθμοί): **540.000 €**
- Την προσαύξηση λόγω ρεαλιστικότητας της πρότασης και κατανομής πόρων σε περιοχές που έχουν πληγεί από φυσικές καταστροφές : **1.000.000 €**

Η εγκεκριμένη Δημόσια Δαπάνη των **5.540.000 €** με την κινητοποίηση των ιδιωτικών κεφαλαίων (Ίδια Συμμετοχή) αντιστοιχεί σε ένα Συνολικό Προυπολογισμό της τάξης των **6,933 εκατ. €**.

Οι Στόχοι και η Στρατηγική του Τοπικού Προγράμματος LEADER

Ειδικό Στόχο της Τοπικής Στρατηγικής αποτελεί η «*Προώθηση της απασχόλησης, της ανάπτυξης, της ισότητας των φύλων, συμπεριλαμβανομένης της συμμετοχής των γυναικών στη γεωργία, της κοινωνικής ένταξης και της τοπικής ανάπτυξης στις αγροτικές περιοχές, συμπεριλαμβανομένης της κυκλικής βιοοικονομίας και της αειφόρου δασοκομίας*»

και εξειδικεύεται τομεακά στους έξι (6) Στρατηγικούς Στόχους (ΣΣ) του Τοπικού Προγράμματος :

- ΣΣ1)** Δημιουργία προϊόντων αξίας και ανταγωνιστικών επιχειρήσεων
- ΣΣ2)** Τόπος βιωματικών εμπειριών
- ΣΣ3)** Οικοσύστημα καινοτομίας
- ΣΣ4)** Τόπος αλληλεγγύης και κοινωνικής συνοχής
- ΣΣ5)** Προτεραιότητα στους νέους - ανάπτυξη δεξιοτήτων
- ΣΣ6)** Διατήρηση φυσικής ποικιλομορφίας - περιβαλλοντική βιωσιμότητα

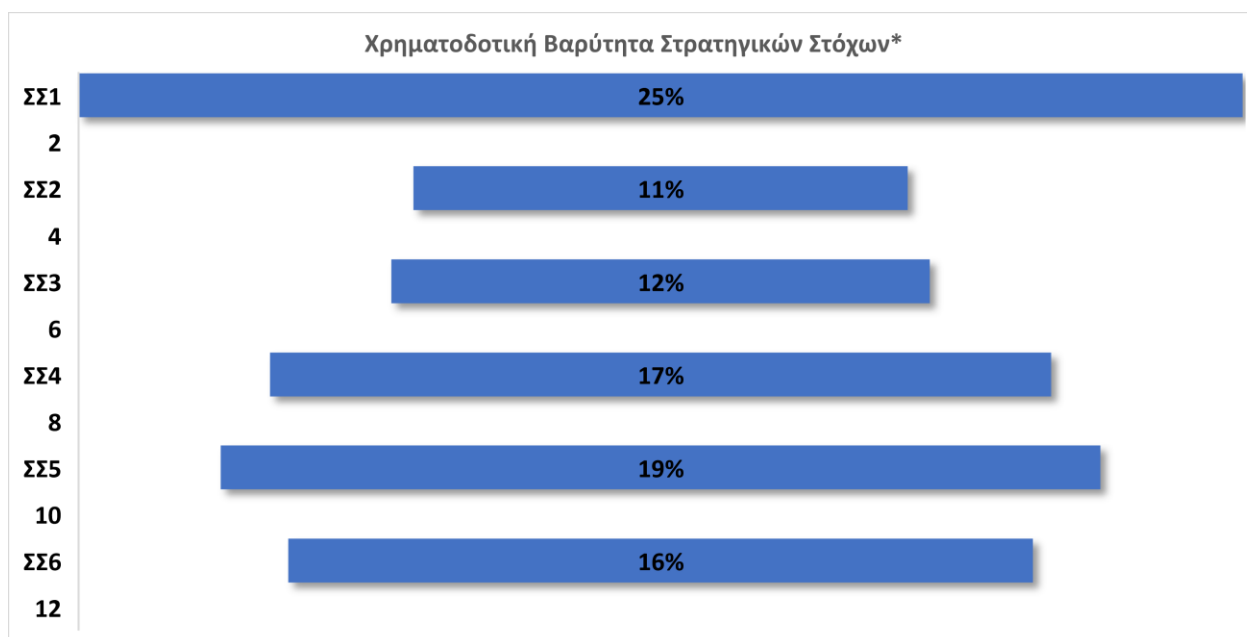

Η Περιοχή Εφαρμογής

Η περιοχή εφαρμογής του Τοπικού προγράμματος LEADER αποτελείται από **152 Δημοτικές Κοινότητες** που ανήκουν στους **6 Δήμους** (Καρδίτσας - με εξαίρεση το σχέδιο πόλεως, Αργιθέας, Λίμνης Πλαστήρα, Μουζακίου, Παλαμά και Σοφάδων) της Π.Ε. Καρδίτσας και στη Δημοτική Ενότητα Θεσσαλιώτιδας του Δήμου Δομοκού της Π.Ε. Φθιώτιδος, με συνολικό πληθυσμό **79.801 κατοίκους** (απογραφή 2011), έκταση **2.786,25 km²** και πληθυσμιακή πυκνότητα **28,64 κάτοικοι/km²**.

Στην Περιφερειακή Ενότητα Καρδίτσας ανήκουν οι 144 Δημοτικές Κοινότητες με πληθυσμό 76.488 κατοίκους (95,85%) και έκταση 2.630,36 km² (94,40%) ενώ στην Περιφερειακή Ενότητα Φθιώτιδας ανήκουν 8 Δημοτικές Κοινότητες με πληθυσμό 3.31 κατοίκους (4,15%) και έκταση 155,89 km² (5,60%) της προτεινόμενης περιοχής εφαρμογής.

Η προτεινόμενη περιοχή χαρακτηρίζεται ως προς την έκτασή της κατά **51,3% πεδινή** (88 Δημοτικές Κοινότητες), **47,3% ορεινή** (62 Δημοτικές Κοινότητες), και 1,4% μειονεκτική (2 Δημοτικές Κοινότητες). Αντίστοιχα ο πληθυσμός της κατανέμεται κατά 79,5% στο πεδινό τμήμα της, κατά 20% στο ορεινό και κατά 0,5% στο χαρακτηρισμένο ως μειονεκτικό.

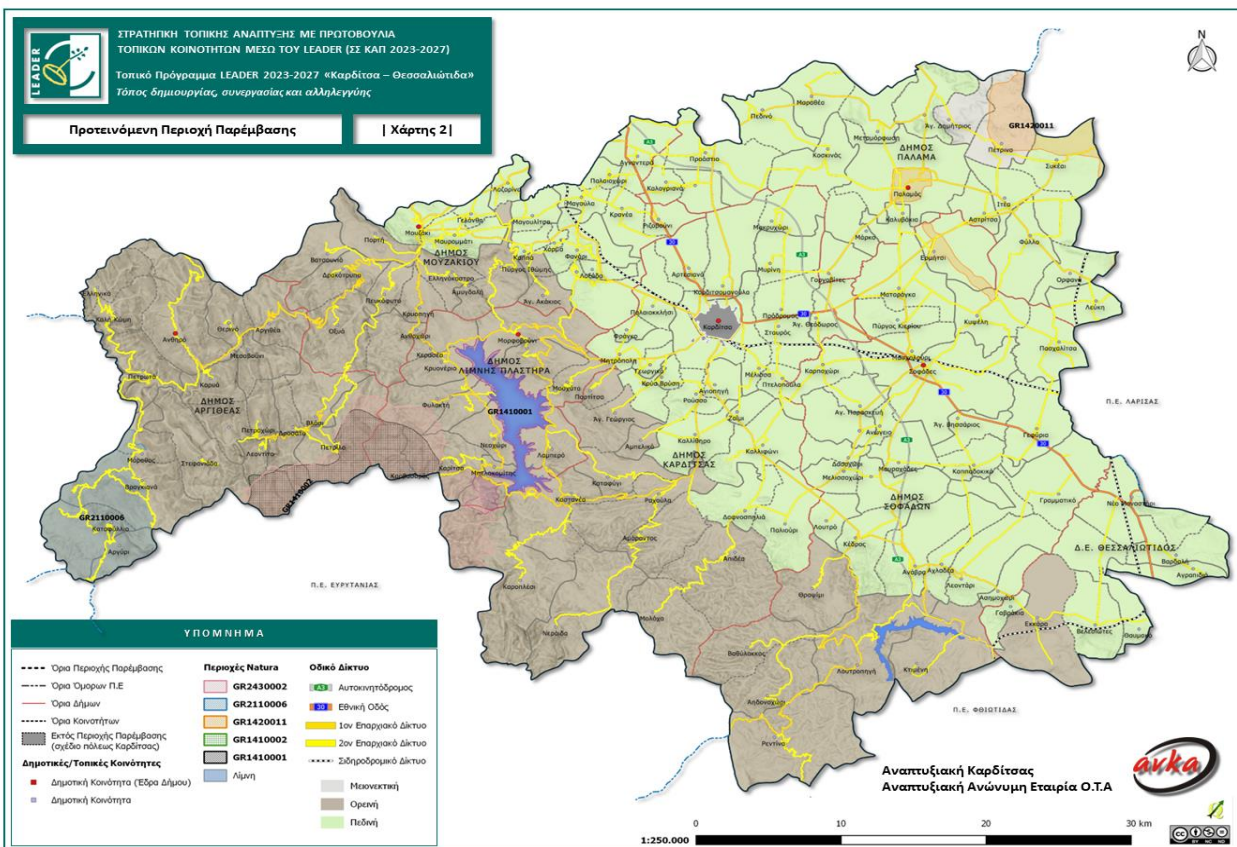

Το Περιεχόμενο του Τοπικού Προγράμματος LEADER

Η εγκεκριμένη Δημόσια Δαπάνη των **5.540.000,00€** σύμφωνα με την εξιδίκευση που προέκυψε από τη διαδικασία καθορισμού και ιεράρχησης των Αναγκών της Περιοχής Παρέμβασης αντιστοιχεί κατά:

35,33% στην ενίσχυση της διαφοροποίησης της οικονομίας (μεταποίηση και αγροδιατροφή)

11,12% στην ενίσχυση επιχειρήσεων για την βελτίωση της ελκυστικότητας της περιοχής

7,77% στην ενδυνάμωση του τοπικού κοινωνικού ιστού μέσω κοινωνικών δράσεων

2,38% στην βελτίωση ποιότητας ζωής τοπικού πληθυσμού και των μεταναστών / προσφύγων

3,18% στη διατήρηση και βελτίωση των πολιτιστικών στοιχείων της περιοχής

10,06% στην προστασία και ανάδειξη φυσικού περιβάλλοντος

5,16% στην ανάπτυξη της δικτύωσης, της συνεργασίας και της καινοτομίας

Αναλυτικά το Τοπικό Πρόγραμμα LEADER 2023-2027 "Καρδίτσα - Θεσσαλιώτιδα: Τόπος δημιουργίας, συνεργασίας και αλληλεγγύης" της ΟΤΔ ΑΝ.ΚΑ Α.Ε. διαρθρώνεται στις ακόλουθες υπο-παρεμβάσεις μέσω των οποίων μπορούν να υλοποιηθούν πράξεις Ιδιωτικού και Δημοσίου χαρακτήρα αλλά και συλλογικών φορέων.

Το τοπικό πρόγραμμα της ΑΝ.ΚΑ Α.Ε. φιλοδοξεί να παρέχει ευκαιρίες επιχειρηματικότητας στους τομείς μεταποίησης γεωργικών προϊόντων, τουρισμού, βιοτεχνιών, παροχής υπηρεσιών και κυκλικής οικονομίας με ποσοστά 65% ή 80%, θα δίνει προτεραιότητα ιδιαίτερα στους νέους ανθρώπους, καθώς και δυνατότητες συνεργασίας & δικτύωσης μεταξύ τοπικής αυτοδιοίκησης, επιχειρήσεων και φορέων στην αντιμετώπιση θεμάτων περιβαλλοντικών, οικονομικών και κοινωνικής αλληλεγγύης.

Τέλος θα χρηματοδοτεί δράσεις πολιτισμού και εκπαίδευσης ενώ θα χρηματοδοτεί με 100% μικρά έργα δημόσιου χαρακτήρα για ενδυνάμωση του κοινωνικού ιστού, προστασία και ανάδειξη του φυσικού περιβάλλοντος της περιοχής.

ΚΑΤΗΓΟΡΙΕΣ	ΥΠΟΠΑΡΕΜΒΑΣΕΙΣ	ΔΗΜΟΣΙΑ ΔΑΠΑΝΗ		ΙΔΙΑ ΣΥΜΜΕΤΟΧΗ		ΣΥΝΟΛΙΚΟ ΚΟΣΤΟΣ
		Ποσό	%	Ποσό	%	
Ενδυνάμωση της τοπικής οικονομίας	<ul style="list-style-type: none"> Ενίσχυση μεταποιητικών μονάδων για την παραγωγή γεωργικών προϊόντων ή / και μη γεωργικών προϊόντων Ενίσχυση μονάδων του δασοκομικού τομέα Ενίσχυση επιχειρήσεων στους τομείς της βιοτεχνίας, χειροτεχνίας και παραγωγής ειδών μετά την 1η μεταποίηση Ενίσχυση επιχειρήσεων του τουριστικού κλάδου Ενίσχυση επιχειρήσεων παροχής υπηρεσιών 	2.441.000	65%	1.314.385	35%	3.755.385
	<ul style="list-style-type: none"> Εξοικονόμηση ενέργειας και νερού, ενίσχυση βιο-οικονομίας και κυκλικής οικονομίας 	205.000	80%	51.250	20%	256.250
Εκπαίδευση τοπικού πληθυσμού	<ul style="list-style-type: none"> Εκπαίδευση τοπικού πληθυσμού στον 1-γενή, 2-γενή και 3-γενή τομέα 	132.000	100%	0	0%	132.000
Ενδυνάμωση του τοπικού κοινωνικού ιστού	<ul style="list-style-type: none"> Ενίσχυση βασικών υπηρεσιών για την εξυπηρέτηση του τοπικού πληθυσμού (παιδικόι σταθμοί, χώροι άθλησης, πολιτιστικά κέντρα κ.λπ.) Ενίσχυση βασικών υπηρεσιών που στοχεύουν στην κοινωνική ένταξη, την καταπολέμηση της φτώχειας και του κοινωνικού αποκλεισμού και την ενσωμάτωση προσφύγων / μεταναστών 	430.000	100%	0	0%	430.000
Βελτίωση ποιότητας ζωής τοπικού πληθυσμού	<ul style="list-style-type: none"> Ενίσχυση υπηρεσιών και υποδομών αναψυχής, ανάπλασης, τουριστικών πληροφοριών και λοιπών υποδομών μικρής κλίμακας 	132.000	100%	0	0%	132.000
Διατήρηση και βελτίωση των πολιτιστικών στοιχείων	<ul style="list-style-type: none"> Ενίσχυση πολιτιστικών ή αθλητικών εκδηλώσεων 	60.000	75%	20.000	25%	80.000
	<ul style="list-style-type: none"> Ενίσχυση μελετών, υπηρεσιών και υποδομών που συνδέονται με τον πολιτισμό και την αποκατάσταση και αναβάθμιση της πολιτιστικής κληρονομιάς 	117.000	100%	0	0%	117.000
Προστασία και ανάδειξη φυσικού περιβάλλοντος	<ul style="list-style-type: none"> Έργα αναβάθμισης του φυσικού περιβάλλοντος με σκοπό την ανάδειξη αυτών Έργα πράσινων υποδομών “green infrastructure” για την πρόληψη και αντιμετώπιση των κινδύνων από φυσικές καταστροφές 	352.000	100%	0	0%	352.000
Δικτύωση και συνεργασία	<ul style="list-style-type: none"> Συνεργασία μεταξύ μικρών τοπικών επιχειρήσεων 	68.000	90%	7.556	10%	75.556

ΚΑΤΗΓΟΡΙΕΣ	ΥΠΟΠΑΡΕΜΒΑΣΕΙΣ	ΔΗΜΟΣΙΑ ΔΑΠΑΝΗ		ΙΔΙΑ ΣΥΜΜΕΤΟΧΗ		ΣΥΝΟΛΙΚΟ ΚΟΣΤΟΣ
		Ποσό	%	Ποσό	%	
	<ul style="list-style-type: none"> Συνεργασία μεταξύ τοπικών δημόσιων ή/και ιδιωτικών φορέων ή/και ΜΚΟ για την κοινωνική ή / και πολιτιστική ή / και περιβαλλοντική προστασία και αναβάθμιση της περιοχής, την προώθηση της υγιεινής διατροφής και της μείωσης σπατάλης τροφίμων. Έξυπνα Χωριά (Smart Villages): συνεργασία για την ολιστική και καινοτόμο ανάπτυξη των χωριών Σχέδια Διατοπικής & Διακρατικής συνεργασίας 	218.000	100%	0	0%	218.000
Λειτουργικές δαπάνες και εμψύχωση	<ul style="list-style-type: none"> Λειτουργικές δαπάνες των ΟΤΔ και εμψύχωση του τοπικού πληθυσμού 	1.385.000	100%	0	0%	1.385.000
ΣΥΝΟΛΟ ΤΟΠΙΚΟΥ ΠΡΟΓΡΑΜΜΑΤΟΣ		5.540.000	79,9%	1.393.190	20,1%	6.933.190

Η Επιτροπή Διαχείρισης Προγράμματος (ΕΔΠ)

Η ΕΔΠ είναι το αρμόδιο όργανο (επίπεδο λήψης αποφάσεων) για την υλοποίηση του τοπικού προγράμματος. Αποτελείται από εκπροσώπους Τοπικών Φορέων (Δημόσιων και Ιδιωτικών Κοινωνικών, Οικονομικών, Περιβαλλοντικών Συμφερόντων) και ούτε ο Δημόσιος τομέας ούτε καμία ενιαία ομάδα συμφερόντων δεν αντιπροσωπεύει ποσοστό άνω του 49% των δικαιωμάτων ψήφου.

A/A	Φορέας	Κατηγορία Φορέα βάσει των συμφερόντων που αντιπροσωπεύει
1	Περιφερειακή Ένωση Δήμων (ΠΕΔ) Θεσσαλίας	Δημόσιος
2	Περιφέρεια Θεσσαλίας	Δημόσιος
3	Επιμελητήριο Καρδίτσας	Ιδιωτικός
4	Συνεταιριστική Τράπεζα Καρδίτσας (Συν.Π.Ε.)	Ιδιωτικός
5	Ένωση Πολιτιστικών Συλλόγων Νομού Καρδίτσας	Ιδιωτικός
6	Κέντρο Γυναικών Καρδίτσας	Ιδιωτικός
7	Ενεργειακή Κοινότητα Καρδίτσας (ΕΣΕΚ) ΣΥΝ.Π.Ε	Ιδιωτικός